

珠洲

広報すず

No.851

December 2025

12



◆ 今月の表紙 ◆
力三解禁

SUSTAINABLE
DEVELOPMENT
GOALS

2030年に向けて
世界が向き合っている
「持続可能な開発目標」です

1月から市指定のごみ袋で

来年1月から家庭ごみの収集は市指定ごみ袋に入れて出されたもののみが対象となります（資源ごみを除く）。

袋に入らないものは、市指定ごみ収集券を貼って出してください。

指定袋（緑色）と指定券（赤色）は市内の取扱店で購入できます。

※燃やせる物で、シート状のもの（例：ふとん・カーテン）や大きいもの（100cm未満）は「燃やすごみ」ではなく「ながもの」です。



■問い合わせ

環境建設課環境係 ☎ 0768(82)7743

11月からガラス・陶器のごみ収集を再開

11月からガラス・陶器のごみ収集を再開しています。

収集は月1回です。

詳しくは、ごみ分別冊子や地区別のごみ収集カレンダーをご覧ください。

※埋立処分場への直接持込みはできません。



■問い合わせ

環境建設課環境係 ☎ 0768(82)7743

応急仮設住宅に入居されている方など 今一度、火災予防の点検を！

冬を迎え暖房器具を使用する機会が増えてきます。特に仮設住宅は自宅と比べて狭く、火気との距離が近くなることが多いので、右記に注意してください。

■問い合わせ 珠洲消防署 ☎ 0768(82)0247

☐ ストープの上に洗濯物を干していませんか。



☐ 暖房器具に燃える物を近づけすぎていませんか。



ヒートショックに注意しましょう



高齢者が浴槽内で、溺水によって死亡する数は、交通事故死亡者の2倍という報告があります。普段、血圧が安定している方でも注意が必要です。脱衣所や浴室の気温が低く、浴槽で急にあたまるなど寒暖差によって血圧が急激に上がり下がり（変動）することで、意識を消失する、心筋梗塞や脳卒中などを引き起こしやすくなることを「ヒートショック」といいます。右記の予防方法を参考にして、寒い時期には特に注意しましょう。

出典：消費者庁「無理せず対策 高齢者の不慮の事故」

■問い合わせ

健康増進センター ☎ 0768(82)7742

<ヒートショックの予防方法>

- ①入浴前に脱衣所や浴室を暖めておく（脱衣所と浴室の寒暖差は5度以内が望ましい）
- ②湯温は41度以下にする
- ③かけ湯やシャワーをして浴槽に入る
- ④お湯につかる時間は10分までを目安とする
- ⑤浴槽から急に立ち上がらない
- ⑥入浴前後にコップ1～2杯の水分を摂る
- ⑦食後すぐの入浴、飲酒後、医薬品服用後の入浴は避ける
- ⑧お風呂に入る前に、同居する家族にひと声かける

令和 8 年 珠洲市二十歳（はたち）のつどい

- 開催日 令和 8 年 1 月 11 日（日）
13 時 30 分～（受付 12 時 30 分～）
- 場 所 ラポルトすず
- 対 象 平成 17 年 4 月 2 日から
平成 18 年 4 月 1 日まで に生まれた方



※対象者への案内の送付は終了しています。該当者で案内が届いていない方は下記まで連絡をお願いします。

問い合わせ

■教育委員会事務局生涯学習係 ☎0768(82)7826

3年ぶりに 食祭 珠洲まるかじり & あんこう祭り を開催します！

令和 8 年 2 月 22 日（日）

令和 6 年、7 年は震災の影響により開催できなかった、「食祭 珠洲まるかじり」を開催します！今回は、例年道の駅すずなりで開催されている「珠洲あんこう祭り」と同時開催。冬の味覚をお楽しみください。

詳細なイベント情報や出店者募集については今後ホームページや珠洲市公式 LINE に掲載します。皆さん、ぜひご来場ください！

食祭 珠洲まるかじり

検索

問い合わせ

珠洲食祭実行委員会（珠洲市観光交流課内）
☎0768(82)7776

販売中

奥能登絶景海道カレンダー 2026



▶販売価格

1 部 1,100 円（税込）

▶サイズ

A 4（見開き A 3）

▶販売場所

観光交流課、環境建設課、ラポルトすず、
市内道の駅（すずなり・狼煙・すず塩田村）
※限定 500 本のため、お早めにお買い求めください。
※郵送で購入することもできます。（送料は自己負担）

▶問い合わせ

奥能登岬みちづくり協議会事務局（観光交流課内）
☎0768(82)7776

珠洲市スポーツ協会 創立 70 周年記念講演会



珠洲市スポーツ協会が、創立 70 周年を迎えるにあたり記念事業として、元プロ体操選手 / リオ・ロンドンオリンピック 2 大会連続金メダリストの内村航平氏をお招きし、講演会を開催いたします。

入場無料ですので、皆さんぜひご来館ください。

■日 時 12 月 14 日（日）

開場 12 時 開演 13 時

■場 所 珠洲市健民体育館

■参加料 無料

■問い合わせ

珠洲市スポーツ協会事務局（健民体育館内）
☎0768(82)5100

※健民体育館は、12 月 13 日（土）・14 日（日）専用利用になります。

通常利用はできませんのでご協力をお願いいたします。

年末年始の市役所関係業務のお知らせ

業務・施設／連絡先	12月						1月				
	26日 (金)	27日 (土)	28日 (日)	29日 (月)	30日 (火)	31日 (水)	1日 (木)	2日 (金)	3日 (土)	4日 (日)	5日 (月)
市庁舎 ※閉庁中、戸籍関係（出生・死亡・婚姻届など）の届出のみ「当直室」で受け付けています。 ☎ 代表番号 ☎0768 (82) 2222	○	休									○
珠州市総合病院 ※救急患者は、休診日に関係なく診療します。 ☎ 代表番号 ☎0768 (82) 1181	○	休									○
ごみ収集業務 ☎ 環境建設課環境係 ☎0768 (82) 7743	○	休									○
奥能登クリーンセンター ☎ 奥能登クリーンセンター ☎0768 (62) 8222 午前の部 8時30分～12時 午後の部 13時～16時30分	○	○	休	○	○	休				○	
珠州市民図書館 ☎ 珠州市民図書館 ☎0768 (82) 3377	○	○	○	休						○	休
健民体育館・ウエイトリフティング場 ☎ 健民体育館 ☎0768 (82) 5100	○	○	○	休						○	○
鉢ヶ崎テニスコート、野球場、グラウンドゴルフ場 ※1月5日は休館日	○	○	○	休						○	休
ラポルトすず ☎ ラポルトすず ☎0768 (82) 8200	○	○	○	休						○	○
公民館 ☎ 教育委員会事務局生涯学習係 ☎0768 (82) 7826	○	○	休								
生涯学習センター ☎ 教育委員会事務局生涯学習係 ☎0768 (82) 7826	○	○	○	休						○	休
陶芸センター ☎ 陶芸センター ☎0768 (82) 3221	○	○	休								
珠洲焼館 ☎ 珠洲焼館 ☎0768 (82) 5073	災害の影響で休館中										
すずキッズランド ☎ 珠州市子どもセンター ☎0768 (82) 5479	○	○	休								○
珠洲焼資料館 ☎ 珠洲焼資料館 ☎0768 (82) 6200	災害の影響で休館中										

■埋立処分場の受け入れ

災害の影響で、受け入れを休止しています。 ☎ 環境建設課環境係 ☎0768 (82) 7743

■小児科救急当番医

年末年始の期間中、小さなお子さんとその家族が安心して過ごせるよう、能登北部医師会は小児科医独自の当番医を実施します。なお、担当が変わることがあります。事前に医療機関に確認してお越しください。

当番医（救急診療時間：9時～12時）	12月				1月			
	28日 (日)	29日 (月)	30日 (火)	31日 (水)	1日 (木)	2日 (金)	3日 (土)	4日 (日)
珠州市総合病院 ☎0768 (82) 1181	休							○
市立輪島病院（輪島市） ☎0768 (22) 2222	○	○	休					
まるおかクリニック（穴水町） ☎0768 (52) 8228	休		○	○	休		○	○
ごちゃまるクリニック（輪島市） ☎0768 (22) 4234	休				○	○	休	

半崎美子 明日を拓く コンサート2026



半崎美子 [シンガーソングライター]

北海道出身のシンガーソングライター。大学在学中に音楽に目覚め、中退し上京。パン屋さんに住み込みで働きながら曲を書き続けた。個人で全国のショッピングモールを回り、歌を届け、そこで出会った人々の人生に触れ、涙に触れて生まれた歌は数々のメディアに取り上げられ、「ショッピングモールの歌姫」と話題に。17年の下積みを経て2017年4月にメジャーデビュー。NHKみんなのうた「お弁当はこのうた～あなたへのお手紙～」や「サクラ～卒業できなかった君へ～」を収録した「うた弁」がロングヒット。同年11月、第50回日本有線大賞新人賞を受賞。2018年3月、MBS/TBS「情熱大陸」では生き方や学校訪問の様子が放送され大反響。天童よしみさんへの楽曲提供で話題となった「大阪恋時雨」は、第70回NHK紅白歌合戦でも歌われた。北海道初の公立夜間中学校の校歌「私の物語」、教育芸術社より発売の、小・中学生の音楽教材に楽曲が掲載されるなど、活動は多岐にわたる。2024年春、長年の夢が叶い、小学校5年生音楽の教科書に「地球へ」が掲載。

2026年

3月20日 金・祝

14:00開演 (13:30開場)

ラポルトすず

珠州市飯田町1-1-8

入場料 (消費税込)

全席指定 2,000円

※都合により内容が変更になる場合がありますのでご了承ください。※未就学児の入場はご遠慮ください。※各チケット発売所にて売り切れの際はご容赦ください。

【主催】珠州市 【共催】北國芸術振興財団、北國新聞社、石川県芸術文化協会 【後援】珠州市文化協会、能越ケーブルネット ほか

チケットのお求め
お問い合わせは

ラポルトすず ☎0768(82)8200

珠州市飯田町1-1-8

(午前9時～午後5時30分、火曜日休館)

ホームページ <https://www.city.suzu.lg.jp/site/laporte-suzu/>

[その他プレイガイド] 能登すずなり、コンセルのと、石川生協 ほか、ローソンチケット、チケットぴあ、イープラス

後期高齢者のみなさんへ

人間ドック・脳ドックの予約受付開始

後期高齢者医療保険に加入している方に、人間ドック・脳ドックの検査費用を助成します。

この機会に受検して、生活習慣病などの早期発見や健康管理をしましょう。



■検査機関 珠州市総合病院

■受検期間 令和8年1月～3月

	① 人間ドック	② 脳ドック	①・② 併用
検査日	[毎週] 月・火・木・金曜日	[毎週] 水曜日	[毎週] 水曜日
所要時間	8時30分～13時	8時30分～12時30分 13時30分～14時	8時30分～14時
自己負担額	5,500円	4,300円	8,100円

※脳ドックは午前の検査後、時間を置いて午後から検査結果の説明があります。

※脳ドックの受検は2年に1度です。

※初めてドックを受ける方で支援が必要な場合、家族等の付き添いをお願いします。

※もの忘れの薬を服用している方や、頭のCTやMRI検査を今年度中に受けた方は、脳ドックを受けられない場合があります。

※同一年度内に人間ドックと後期高齢者健康診査の両方を受けることはできません。

※令和7年4月以降に後期高齢者医療保険に加入された方で、国民健康保険加入時に特定健診または人間ドックの助成を受けた方は、後期高齢者の人間ドックの助成を受けることはできません。

申し込み・問い合わせ

■市民課医療保険・年金係 ☎0768(82)7744

集団 12月12日(金)まで延長します！ 大腸がん検診 ■対象 40歳以上 ■料金 200円

大腸がんは、早期には自覚症状がないので、「異常を感じたら」では手遅れになる場合があります。早期に発見することで、多くの場合、負担が少ない内視鏡の手術で治療できます。検査は自宅で便を採取し、提出するだけ。ぜひ1年に1度、大腸がん検診を受けましょう。



■申し込み 12月12日(金)まで

■検査物提出期限 12月19日(金)まで

～申し込み方法・検診の流れ～

- 1 健康増進センターの窓口、もしくは電話で申し込み、検査容器・受診票を受け取る
- 2 2日分の便を採取する
- 3 検査容器・受診票・検診料(200円)を健康増進センターに提出する
(平日8時30分～17時15分)
- 4 自宅に結果が届く

個別 胃がん・大腸がん・乳がん・子宮頸がん、骨粗しょう症検診

健康増進センターを会場とした集団検診は終了しましたが、12月26日(金)(胃がん検診は3月31日)まで下記の病院で受けることができます。まだ受診していない方は、ぜひ受診してください。

	胃がん検診	大腸がん	乳がん検診	子宮頸がん検診	骨粗しょう症検診
対象者	50～74歳	40歳以上	40歳以上の女性	20歳以上の女性	今年度50・55・60 65・70歳になる女性
料金	1,500円	200円	600円	700円	300円
場所	珠州市総合病院 健診室	小西医院、田中クリニック、なかたに医院、みちした内科クリニック、小木クリニック、升谷医院	珠州市総合病院 健診室 市立輪島病院 外科	珠州市総合病院 産婦人科 (木曜日の午後のみ) 市立輪島病院 産婦人科	珠州市総合病院 健診室
予約方法	各医療機関へ直接連絡				

※胃がん検診は、口から胃の中に内視鏡を挿管し、胃の中を直接観察する胃内視鏡検診です。

※乳がん検診・子宮頸がん検診を上記医療機関以外での受診を希望される場合は、下記へお問い合わせください

申し込み・問い合わせ

■健康増進センター ☎0768(82)7742

予算執行状況を公表します

一般会計

歳入	予算額	収入済額	収入率 (%)
市税	1,162,819	783,659	67.4
地方交付税	7,545,804	3,588,386	47.6
市債	43,699,000	9,484,800	21.7
国庫支出金	43,246,348	10,806,932	25.0
県支出金	9,746,507	1,608,529	16.5
繰入金、 寄附金など	6,214,830	1,649,618	26.5
前年度繰越明許費	17,201,563	1,971,839	11.5
計	128,816,871	29,893,763	23.2

歳出	予算額	支出済額	執行率 (%)
衛生費※	63,584,492	15,071,146	23.7
災害復旧費	23,005,311	1,296,001	5.6
民生費	6,073,981	1,226,485	20.2
総務費	5,731,072	2,300,965	40.1
土木費	5,096,772	2,468,092	48.4
公債費	2,163,716	1,165,725	53.9
農林水産業費	2,152,884	134,505	6.2
教育費	1,587,472	321,156	20.2
商工費	1,284,110	163,465	12.7
消防費、議会費 など	935,498	338,274	36.2
前年度繰越明許費	17,201,563	2,568,463	14.9
計	128,816,871	27,054,277	21.0

※公費解体に伴う災害ごみ処理費用を含みます。

特別会計

会計区分	予算額	収入済額	支出済額
国民健康保険	2,100,788	944,386	776,816
介護保険	3,256,749	1,115,417	1,174,628
後期高齢者医療	368,077	106,103	108,337
賃貸住宅事業	25,959	11,337	1,565
前年度繰越明許費	—	—	—

企業会計

	収益的	資本的	前年度繰越
病院事業			
収入予算額	2,720,606	617,317	—
収入済額	1,425,920	200,000	—
支出予算額	3,520,555	761,425	39,498
支出済額	1,560,812	249,369	39,363
水道事業			
収入予算額	519,401	2,767,575	—
収入済額	268,710	642,791	—
支出予算額	662,632	2,653,767	373,443
支出済額	87,949	100,463	27,445
下水道事業			
収入予算額	809,604	6,538,447	—
収入済額	555,135	2,150,693	—
支出予算額	817,141	6,765,503	951,738
支出済額	43,445	340,640	78,636

珠洲市では、みなさんから納めていただいた市民税や固定資産税などの税金や、国・県からの補助金などの収入でまちづくりを進めており、その使い道を年2回公表しています。

今回は令和7年4月から9月までの執行状況をお知らせします。

※金額は、千円単位です。

主な投資的事業

事業の内容	予算額
災害公営住宅整備事業費	1,019,792
建設型応急仮設住宅事業費(能登半島地震)	500,000
(仮称)ふれあいホースパーク整備事業	266,000
緑丘中グラウンド全天候型整備事業	265,088
道路・排水路の整備	249,000
体育施設維持管理費	176,744
公民館施設修繕費等	157,423
生涯学習センター管理費	107,629
一般経費(財産管理費)	61,867
住宅・建築物耐震改修促進事業費	60,120
消防施設維持費	55,000
県営急傾斜地崩壊対策事業費負担金	38,559
GIGAスクール事業費(小学校)	35,855
観光施設維持管理費	34,758
多目的ホール運営事業費	32,827
森林病虫害等防除事業費	29,490
県営ため池等整備事業費負担金	29,150
県営ほ場整備事業費負担金	26,000
治山事業費	25,330
民間建立慰霊碑移設等事業費	20,000
災害復旧事業費	23,005,311

市税収納の状況

税目	予算額	収納済額	収納率 (%)
固定資産税	509,005	362,521	71.2
市民税(個人)	436,268	211,259	48.4
市民税(法人)	62,037	90,348	145.6
市たばこ税	71,494	46,828	65.5
軽自動車税	50,193	48,754	97.1
都市計画税	31,356	22,152	70.6
入湯税	2,466	1,797	72.9
計	1,162,819	783,659	67.4

市有財産の状況

土地	2,863,069 m ²
建物	133,916 m ²
基金(現金、預金)	16,801,683
有価証券	98,250

●市民1人あたりの支出予定額 12,104,573円
(特別会計を合わせると12,645,033円)

●市民1人あたりの市税負担額 109,267円

※いずれも、令和7年9月30日現在の人口10,642人で算出

■企画財政課財政係 ☎ 0768(82)7721

認知症と運動

① 認知症と運動習慣

運動習慣がある方は、認知症になるリスクが低くなるといわれており、簡単にできる運動でも認知機能低下の予防や認知症予防に効果があるとされています。

また、定期的な運動（週3回以上）をしている人は、運動習慣がない人に比べて約33%認知症になりにくいという調査結果もあります。

運動とは

運動（身体活動）とは、安静にしているよりも多くのエネルギーを消費する全ての活動をいいます。

例：体操、散歩、ウォーキング、筋トレ、グラウンドゴルフなどのスポーツ、畑、家事など

② なぜ、運動によって認知機能が向上するの？

脳は加齢により少しずつ小さくなったり機能が低下したりします。しかし、運動をすることで、脳の血流量が増加したり、神経細胞が増えるといわれています。また、運動によって「神経栄養因子」と呼ばれるたんぱく質が増え、脳の容積も大きくなることがわかっています。さらに、運動は、認知機能の低下に影響を与える「うつ症状」を減らしたり、「睡眠」を良好にしたりする効果もあり、様々な効果が同時に起こることで認知機能が向上すると考えられています。

③ 有酸素運動や筋トレが効果的

運動には様々な種類がありますが、有酸素運動や筋トレが効果的だといわれています。さらに、どれか一種類だけでなく、複数の種類を行うことが良いとされています。

- ・有酸素運動…ウォーキング、ジョギング、散歩 など
- ・筋トレ…自分の体重を負荷にして行う自重運動（スクワット、かかと上げなど）
重りや機器を用いて負荷をかける運動 など
- ・バランス運動…片足立ち など

④ コグニサイズにチャレンジ

コグニサイズとは、「体の運動」と「あたまの活動」を同時に行うもので、認知症予防を目的に考案されました。具体的には、「ウォーキング＋しりとり」、「足踏み＋引き算」などがあります。

コグニサイズ

「体の運動」と「あたまの活動」を同時に行い、心身の機能を効果的に向上させます。

からだを使う

軽く息が弾む程度の
「楽」～「ややきつい」
くらいが良い

あたまを使う

少し考えればできるくらいの
難しさが良い
難しすぎないものが良い

足踏み

数を数える

ウォーキング

引き算

踏み台昇降

しりとり

例えば・・・

①ウォーキングしながら引き算

方法（例）

- ①スタートの数字を決める
- ②引く数字を決める

②足踏みしながら、数を数えて3の倍数で手を叩く

100

97

94

91

88



ポイント

間違えても、答えが出なくても
歩き続けましょう

1・2・・4・5・・7...



食事と運動で健康づくり！～小さな工夫で未来を変える～

健康づくりの基本は「食事」と「運動」です。毎日のちょっとした工夫や心がけで、体が少しずつ変わっていくことがあります。今回は、食生活改善や運動に取り組み、健診結果が改善した2名の方の事例を紹介します。

事例① 70代男性 「微糖コーヒーをブラックに」から始まった健康習慣

以前は「**微糖**」タイプの缶コーヒーを毎日飲んでいましたが、去年の健診後から**ブラックコーヒーに変更**。その結果、今年の健診では**体重が5.4kg減少**し、**HbA1c（ヘモグロビンエーワンシー）が0.4%改善**しました。さらに近くの**砂浜でウォーキング**を楽しむようになり、運動が生活の一部になっています。

令和6年度健診結果		令和7年度健診結果	
体重	67.4kg	体重	62.0kg
腹囲	88.0cm	腹囲	86.0cm
HbA1c	6.4%	HbA1c	6.0%



事例② 70代女性 グラウンドゴルフで楽しみながら健康に！

糖尿病の治療を続ける中で、震災後の生活環境の変化も影響して昨年度の健診はHbA1cが7.6%。その後、市が開催する糖尿病重症化予防教室に参加していただきました。

今年の春から**グラウンドゴルフ**を始めたことで体を動かす機会が増え、自然と**間食の回数も減少**しました。今年の健診ではHbA1cが**6.5%に改善**。芝の上を歩くことが効果的だったのか、**膝の痛みも軽くなった**そうです。

令和6年度健診結果		令和7年度健診結果	
体重	44.6kg	体重	42.7kg
腹囲	85.2cm	腹囲	83.0cm
HbA1c	7.6%	HbA1c	6.5%



あなたの健康づくり応援します！

○保健師・管理栄養士・理学療法士によるサポート

「健診結果の見方がわからない」「食事や運動を見直したい」そんな時は、健康増進センターにご相談ください。来所や訪問だけでなく、**Zoomによるオンライン面接**も可能です。オンライン面接をご希望の方は、下記のメールアドレスへご連絡ください。

【申込先】健康増進センター ✉kenkou@city.suzu.lg.jp

○活動量計を活用した健康づくり「すず健やか事業」

日々の歩数や活動量を元に、自分の健康づくりを楽しく続けられるのが「すず健やか事業」。歩数計やスマートフォンのアプリで計測したデータを活用し、無理なく体を動かすきっかけになります。

参加者の特典として、健康運動教室や健民体育館2階のウォーキングコースを無料で利用できます。

食事や運動の習慣を少し変えるだけでも、健康は少しずつ前進します。「できることから、少しずつ」を合言葉に、自分に合った健康づくりを続けていきましょう。

申し込み・問い合わせ

健康増進センター ☎0768(82)7742

オヤジずむ開催

要介護認定を受けていない
65歳以上の男性が対象

食事は元気な体づくりの基本です。栄養バランスがとれ、家庭でも簡単に調理できる献立を紹介します。
みんなで美味しく楽しい時間を過ごしませんか。

■日 時 12月18日(木) 10時～13時
■場 所 健康増進センター2階調理実習室

■内 容 調理実習 簡単おうちごはん
■持 ち 物 エプロン、頭巾、マスク
■参 加 費 200円
■定 員 15人
■申込締切 12月10日(水)
*参加者には元気ポイント10ポイントを進呈します。
■申し込み・問い合わせ先
地域包括ケア推進室 ☎0768(82)7746

今月のお知らせ

募集

珠洲焼の 「湯のみ& 菓子皿」作り

陶芸センターでは、珠洲焼の「湯のみ&菓子皿作り」作りの参加者を募集します。

▽日時 12月14日(日)

9時～12時

▽場所 陶芸センター

▽参加費 1,500円

▽定員 24名

▽申込期間 12月2日(火)

～13日(土)

▽その他

汚れてもいい服装またはエプロンを着用し、手拭きタオルを持ってきてください。

【申し込み・問い合わせ】

■陶芸センター

☎0768(82)3221

石川障害者職業能力 開発校入校生募集

▽募集学科

①機械CAD科、②電子機器科、③陶磁器製造科、④OA

ビジネス科、⑤実務作業科、

⑥キャリア・マネジメント科

▽訓練期間 1年(⑥は6か月)

▽対象 ①～④身体・精神障害のある方、⑤知的障害のある方、⑥精神障害のある方

※訓練の見学ができます(事前に連絡が必要)

▽申込期間 12月1日(月)

～令和8年1月13日(火)

▽申込先 ハローワーク能登

☎0768(62)1242

まで申し込んでください。

▽選考日 令和8年1月26日

(月)

【問い合わせ】

■石川障害者職業能力開発校

☎076(248)2235

ポリテクカレッジ石川 令和8年度入校生募集

石川職業能力開発短期大学

校(ポリテクカレッジ石川)では、即戦力となるエンジニアを育成しており、令和8年度の入校生を募集します。

●一般入試日程

▽募集科目 生産技術科、電

子情報技術科

▽出願期間 12月22日(月)

～令和8年1月27日(火)

▽選考日 令和8年2月5日

(木)

▽合格発表 令和8年2月17

日(火)

●推薦入試C日程

▽試験区分 自己推薦

▽募集科目 生産技術科、電

子情報技術科

▽出願期間 12月22日(月)

～令和8年3月3日(火)

▽選考日 令和8年3月10日

(火)

議会報告

令和7年第7回珠洲市議会 11月臨時会

■可決された議案

珠洲市立緑丘中学校グラウンド人工芝生化工事の請負契約について
予定価格1億5,000万円以上の工事請負契約について、議決を得ました。

市議会 12月定例会

■会 期 12月2日(火)～12月15日(月)

■場 所 市庁舎5階議場

傍聴を希望する方は、本会議当日に市庁舎5階の傍聴者受付で手続きを行ってください。受付は開会の約30分前から。

YouTubeやケーブルテレビでも議会中継をご覧いただけます。

本会議日時	議事内容
12月 2日(火) 15時～	開会、市長提出議案等一括上程・説明
12月 9日(火) 10時～	質疑・一般質問、議案等常任委員会付託
12月 15日(月) 15時～	各常任委員会審査結果報告、質疑・討論、議案等採決、閉会

議会中継は
こちら



■議会事務局 ☎0768(82)7797

珠洲市議会

検索

今月の納期

固定資産税第4期
国民健康保険税第5期
後期高齢者医療保険料第9期
納期 1月5日(月)

赤ちゃんが うまれました



(赤ちゃん)	(性別)	(両親)	(住所)
道下 明音 ^{あかね}	(女)	忠成・千恵	蛸島町
吉田 篤生 ^{あつき}	(男)	直生・花菜絵	三崎町
畠田 千歳 ^{ちとせ}	(男)	淳平・阿子	飯田町

(10月16日～11月15日受付分・敬称略)



の動き
(10月31日現在)

10月の動き

		前月比		
世帯数	5,255 世帯	(- 28)	転入	17 人
人口	10,559 人	(- 83)	転出	73 人
男性	5,005 人	(- 45)	出生	3 人
女性	5,554 人	(- 38)	死亡	30 人

(住民基本台帳人口)

ご厚志ありがとうございます
11月10日 受付分まで (敬称略)

■ 524,893 円 (社会福祉費)
明治安田生命保険相互会社金沢支社

「要約筆記啓発講座」

要約筆記は、聞こえない・聞こえにくい人に話し手の言葉をその場で文字にして伝える筆記通訳です。

日常生活で支援するボランティアの育成や聴覚障害者への理解を目的に「要約筆記(ノートテイク)の技術」を学習します。

■ 日 時 12月17日(水) 13時～16時

■ 場 所 珠洲市産業センター3階会議室

■ 参加料 無料

■ 定 員 20名程度

■ 問い合わせ 福祉課生活支援係

☎ 0768(82)7748

FAX 0768(82)8138

✉ seikatu@city.suzu.lg.jp

七尾産業技術専門学校 訓練生二次募集

▽募集学科 普通課程 自動車整備科
▽応募資格 高等学校以上の卒業見込みの方、または卒業生(概ね35歳以上)
▽訓練期間 2年
▽応募期間 12月1日(月)

▽合格発表 令和8年3月13日(金) ※詳細はホームページで確認ください。
【問い合わせ】
■ポリテクカレッジ石川学務援助課
☎ 0765(23)0169

▽合格発表 令和8年1月26日(月) 10時(受付9時30分)
▽合格発表 令和8年1月29日(木) 9時
【問い合わせ】
■県立七尾産業技術専門学校
☎ 0767(52)3159

奥能登広域圏事務組合職員(消防吏員)追加募集

奥能登広域圏事務組合では、令和8年度採用予定の職員(消防吏員)を次のとおり追加募集します。

■採用予定人数 消防吏員：9名程度

※予定配属先等の詳細については、奥能登広域圏事務組合、または消防本部のホームページをご参照ください。

■受験資格

平成5年4月2日から平成20年4月1日までに生まれた方で、高等学校卒業程度の学力を有する方(18歳～32歳の方)

■受付期間

令和7年12月1日(月)から令和8年1月6日(火)の17時15分(時間厳守)まで

郵送の場合は(簡易書留)令和8年1月6日(火)までに必着のこと。

■試験予定日と会場

試験予定日：令和8年1月18日(日)

試験会場：奥能登広域圏事務組合消防本部

■受験申込書

奥能登広域圏事務組合の事務局、消防本部、各消防署・分署に置いてあります。

右記の二次元コードからもダウンロードできます。

奥能登広域圏
事務組合



■申込先・問い合わせ先

輪島市三井町洲衛10部11番1

奥能登広域圏事務組合事務局

☎ 0768(26)2314

輪島市杉平町大百苅2番地

奥能登広域圏事務組合消防本部庶務課

☎ 0768(23)0119

奥能登広域圏
事務組合
消防本部



冬の備え

地震の影響で、

十分な除雪が

できない場合があります

除雪へのご協力を

お願いします。



《除雪に関すること》

- ・市道 ⇒ ■環境建設課都市整備係 ☎0768(82)7757
※夜間、休日は、☎0768(82)2222まで連絡してください
- ・国、県道 ⇒ ■奥能登土木総合事務所
珠洲土木事務所 ☎0768(82)2165

《水道に関すること》

- ・漏水 ⇒ ■上下水道強靱化推進室 ☎0768(82)7781
※夜間、休日は、☎0768(82)2222まで連絡してください

除雪作業



▽路上駐車禁止

路上駐車は、緊急車両の通行障害となり、除雪作業が大幅に遅れるだけでなく、その路線の除雪ができなくなる場合があります。路上駐車は絶対にしないでください。

▽出入り口にたまった雪の除雪

除雪作業では、必ず宅地の出入り口などに雪がたまります。除雪は限られた人員と時間で行うため、出入り口にたまった雪は、各家庭で除雪をお願いします。

▽避難路の除雪

津波ハザードマップでお知らせしている一時避難路は、除雪を行います。除雪の障害になるものは移動をお願いします。

▽除雪作業が遅れる場合があります

除雪作業は、委託した事業者が行っていますが、降雪時間や積雪量、倒木処理などにより、作業が遅れる場合があります。

ご協力をお願いします



●道路に雪を捨てないでください。凍結など交通事故の原因になります。●枝切りされてない木は、雪の重みで倒れやすくなります。事前に伐採や剪定をしてください。除雪の障害となる木は、所有者の承認をいただく前に伐採することがありますので、ご理解ください。

●歩道は地域のみなさんで協力して除雪をお願いします。

●除雪作業には、雪寄せ場が必要になります。

空き地や農地を臨時的に利用させていただく場合があります。

●除雪作業は、路線により時間差が生じます。路線が変わる交差点などでは、雪が残っていることがありますので注意して走行してください。

●切れた電線には絶対に触れないでください。切れた電線を見かけた場合は、左記まで連絡してください。

■北陸電力送配電株式会社珠洲配電センター

☎0768(82)2239

【夜間】☎0120(837)119

運転は十分ご注意ください



●冬季の事故は、積雪によるものより、凍結によるスリップ事故が多くなっています。トンネルの出入り口や橋の上、車が一時停止する場所では、スリップが発生しやすいため、十分注意してください。

●自動車の屋根に積もった雪は、乗車前に降ろし、急発進・急ブレーキ・急ハンドルは避けましょう。

防火水槽や消火栓の付近に 雪を捨てないでください



防火水槽や消火栓は、火災時に必要となる重要な水源です。その付近には、雪寄せや盛り上げ、駐車などは行わないようご協力をお願いします。

■危機管理室

☎0768(82)7725

小型除雪機を貸し出します

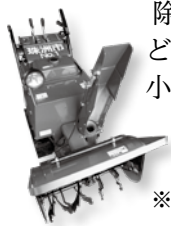

除雪車が入れない狭い道路や、歩道などの除雪を町内会のみなさんで行う場合、小型除雪機を貸し出します。台数に制限がありますので、利用を希望する方は、環境建設課まで連絡してください。

※小型除雪機の運搬は、各町内会でお願ひします。

冬季の道路情報と雪みちネットワーク

雪みちネットワークは、幹線道路や病院・消防署とつながる道を確保するため、大雪時に優先して除雪する道路のことです。市役所などに備えてあるチラシや右記の二次元コードを読み込むことでホームページで確認できます。



■石川の雪みちナビホームページ

□ <http://www.pref.ishikawa.jp/michi/yuki.htm>

雪捨ては日中に

雪捨て場として、次の3か所を指定します。

(降雪期～令和8年3月31日)

- いいだみなと公園駐車場
- 蛸島漁港東側野積場
- 鵜飼大橋（鵜飼川港橋左岸下流）

※雪捨て場には照明がないため、夜間の利用は大変危険です。日中に利用してください。

冬季の通行止め区間

宝立山を通る市道726号線（旧広域農道）や旧国道大谷道路は、凍結・なだれが予想されるため、冬期間（12月8日～3月31日）は通行止めになります。

●市道726号線（旧広域農道）：宝立町大町泥ノ木地内～若山町南山地内

●広域農道：若山町延武～岩坂町地内

●市道670-2号線（旧大谷道路）：若山町宇都山～大谷町地内

※大谷トンネル区間の旧道は冬期間通行止めですが、ループ橋下の旧道は従来どおりの通行となります。

※積雪の状況により、早めに封鎖したり解除することもあります。

凍結から水道管を守ろう

気温が氷点下になると、凍結して水が出なくなったり、水道管が破裂したりします。凍結を防ぐために水道管を保温しましょう。また、水道管のトラブルを防ぐため、月に1～2回は家庭内の水漏れをチェックしましょう。

▽保温の仕方

市販の保温材や布（タオルなど）で蛇口まで完全に包み、保温材などが濡れないよう上からビニールを巻きます。

▽トラブルが起きた場合

●水が凍って出ない 自然に溶けるのを待つか、蛇口を開け、凍った部分に布かタオルをかぶせて、【ぬるま湯】をかけて溶かします。※熱いお湯は、ひび割れや破裂を起こすことがあるのでやめましょう。

●水道管の破裂 水道メーター近くの止水栓を閉めます。破裂部分に布やテープを巻き付けるなど応急措置をして、最寄りの指定水道工事業者または上下水道強化推進室まで連絡してください。

▽漏水の確認方法

- ①家中の蛇口を全部閉める
- ②水道メーターボックス内のパイロットが止まっているか確認する
- ③回っていれば、指定水道工事業者に直接修理を依頼しましょう

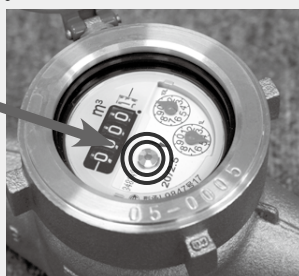

冬期間臨時駐車禁止区間

<12月8日～3月31日>

市道

- 宝立町：鵜飼交差点～のとじ荘
- 上戸町：珠洲市民交流センター裏～大門口二組格納庫先三差路
- 飯田町：多間本家菓子店横駐車場～浜野ビル
- 野々江町：北陸電力～野々江総合公園口交差点
- 正院町：正院本町交差点～正院小路交差点
- // ：JAのと正院店跡地～油谷橋先交差点
- 蛸島町：蛸島交差点～東仲町集会所
- // ：蛸島漁港～旧蛸島保育所入口交差点
- 三崎町：引砂バイパス起点～終点（旧県道区間）

積雪・降雪の今後の雪分布が分かる

積雪の深さと降雪量の実況を1時間ごとに約5キロ四方の細かさで推定します。

詳しくは…

今後の雪

検索

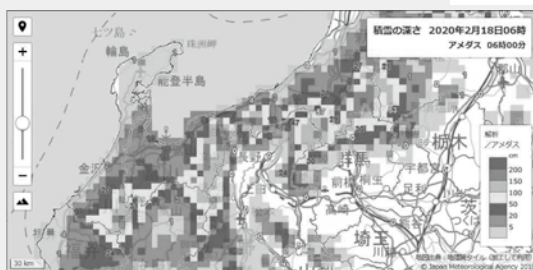

■金沢地方気象台 ☎076(260)1461

10/18
(土)

「歩こう測ろう健康大会」開催しました

健康増進センターで開催した本大会には、多くの方が参加されました。ウォーキングでは、一緒にさわやかな汗を流すことができました。また MeijiSeika ファルマ株式会社の管理栄養士、高梨淳子氏による講演会では「こころと睡眠を大切にしよう～珠洲のおいしい食とともに～」というテーマで、珠洲市民の身近な生活に沿う内容の講演をされました。また、血管年齢、目の健康状態、推定野菜摂取量、栄養バランスの測定コーナー、ポッチャや運動サーキットの体験もあり、実際に体を動かし、測定を行い、知識を得ることができた1日となりました。



10/26
(日)

地場産物を使ったクッキング

TORITO-N の秋房大介さん、和佳奈さんを講師にお招きし、食育クッキングが健康増進センターで開催され、地場産物を使用したイタリア料理を作りました。秋房さんは、調理法や調理のポイント、食材の特徴などを丁寧に説明されました。サルティンボッカやローストポーク、そうめんかぼちゃとにんじんのマリネなどが、ワンプレートに彩りよく盛り付けられました。参加者からは、「どれも美味しく、普段作らない料理に挑戦できて楽しかった。」「また参加したい。」といった声が聞かれました。



11/3
(月・祝)

珠洲市表彰規程に基づく功労者表彰式 珠洲市の発展に寄与された3名を表彰

珠洲市表彰規程に基づく功労者表彰式がラポルトすずで行われ、産業功労賞を床坊紘さん（飯田町）、スポーツ功労賞を濱野和喜雄さん（三崎町）、文化功労賞を前山良彦さん（大谷町）がそれぞれ受賞し、表彰されました。

式辞で泉谷市長は「本市のこれまでの取り組みを復興への光とし、アートや先駆的な技術を取り入れ、より魅力ある最先端の復興を成し遂げていきます。功労者表彰を受けられたみなさまには、今後とも珠洲市の復興に向けて、なお一層のご支援をお願い申し上げます。」と述べ、表彰状を手渡しました。

受賞者の挨拶で、床坊さんは「町の活性のため、頑張ってきました。皆様のご協力とお助けがあったからです。」と述べ、濱野さんは「多くの皆様の支えがあったので受賞できました。」と述べ、前山さんは、「微力ではありますが、一人でも多くの方に元気や勇気、笑顔を届けられるよう精進していきます。」とこれまでの振り返り、感謝の言葉を述べました。



リチウムイオン電池使用製品による発火事故にご注意ください

リチウムイオン電池は、モバイルバッテリーやスマートフォンのほか、ワイヤレスイヤホン、携帯用扇風機など日常生活で身に着けたり、持ち歩いたりする様々な製品に使用されており、これらのリチウムイオン電池製品についての発熱・発火等の事故情報が寄せられています。

また、リチウムイオン電池使用製品を他のごみと混ぜて廃棄することが、ごみ収集車やごみ処理施設での火災の原因となっていることがあり、問題となっています。

使用の際のポイント

- (1) 強い衝撃や圧力を加えないようにしましょう
- (2) 高温になる場所では使用・保管しないようにしましょう
- (3) 充電は、安全な場所であるべく起きている時に行いましょう
- (4) 異常を感じたら使用を中止しましょう
- (5) 発火した時はまず安全を確保し、大量の水で消火しましょう
- (6) 製品情報、リコール情報を確認しましょう
- (7) 公共交通機関では、持ち込みルールを守りましょう

廃棄の際のポイント

- (1) リチウムイオン電池が使用されているかを確認しましょう
- (2) リサイクル可能なものは、リサイクルしましょう
- (3) 廃棄方法を確認して、廃棄しましょう
廃棄する前には、なるべく電池を使い切りましょう

令和6年能登半島地震・令和6年奥能登豪雨犠牲者追悼献花のお知らせ

震災および豪雨災害で亡くなられた方々を追悼するため、市内2か所（市民図書館・大谷小中学校）の会場に献花台を設置します。

また、石川県が主催する追悼式の中継を行います。

次第に関係なく、開場中はどなたでも自由に献花できます。

日 時	令和8年1月1日（木）13時～17時	次 第	13:00 開場
会 場	珠洲市民図書館 多目的室		15:35 石川県主催追悼式【映像中継】
	珠洲市立大谷小中学校 だんだん広場		黙とう
			17:00 閉場

江差

285

～第58回北海道ユネスコ大会 in 江差

2025年度北海道ブロック・ユネスコ活動研究会が開催されました～

珠洲市と友好都市提携を結んでいる北海道江差町的话题を紹介します。

11月15日（土）、江差町文化会館にて第58回北海道ユネスコ大会、2025年度北海道ブロック・ユネスコ活動研究会が開催され、全道のユネスコ協会などから計93名の参加がありました。

主催者である公益社団法人日本ユネスコ協会連盟会長の佐藤美樹によるご挨拶から大会がスタート。

江差ユネスコ協会会長である照井譽之介町長は、挨拶で「今回の大会を通じて、地域文化の価値を再認識し、各地の実践と知恵を共有しながら、より豊かな未来への展望を描く機会となることを願ってやみません。参加される皆様にとって実り多く、有意義な交流と学びの場となりますことを祈念申し上げます」と大会への期待を述べました。

正覚院松村俊昭東堂による基調講演では、スリランカでの子どもたちへの支援についての報告や、地域ユネスコ活動事例発表ではコロナ禍で地域のお祭りができない中において小学生らが山車制作を発案・実行したことなどが報告されました。



地域ユネスコ活動事例発表の様子

イーサンの Story Time

国際交流員 テイラー・イーサンさんのお話 ③

こんにちは！国際交流員のイーサンです。清々しい秋はあっという間に過ぎ、寒い冬がやってきました。家でのおんびりココアを飲みながら、本や広報を読んでくつろぎましょう。今回は、自宅の安全な場所から、アメリカの「最後のフロンティア」とも呼ばれるアラスカについて学びましょう。

アメリカと聞くと、ロサンゼルスやニューヨークのそびえ立つビルを思い浮かべる方が多いでしょう。しかし、カナダよりもさらに北に、アラスカ州があります。アメリカの中で面積が最も広く、人口密度が最も低い州です。ヘラジカはどの町でも姿を見せ、北部ではシロクマに出会う危険もあります。海岸で船に乗る際は、シャチにも警戒しなければなりません。さらに、アラスカは北に位置しているため、冬は気温がマイナス 51℃ まで下がることがあります。つまり、アラスカは非常に厳しい環境の州です。そこで暮らすには、狩猟の知識と生存技術が欠かせません。

アラスカの中央部には「デナリ」という標高 6,000 メートルの山があります。アメリカ先住民の言葉で「偉大な山」という意味があります。もちろん、エベレストの方が標高は高いですが、基底からの高さではデナリの方が上です。毎年約 1,000 人の登山家がデナリの頂上を目指していますが、到達できるのは半分以下です。頂上まであと 2 キロの地点に着いても、北極に近いし、ベーリング海の気候の影響で天気が急変することが多く、すぐに基底に戻らなければならない場合もよくあります。さらに、エベレストと違って自分の登山用具を全て背負って登らなければなりません。その結果、デナリは世界で最も登るのが難しい山のひとつとされています。

自然と文化の豊かさの上で、アラスカは歴史の深い場所です。約 15 万年前、ロシアとアラスカの間の海が凍っていた時期に、人類は始めてアメリカ大陸に渡りました。石器を使って、数千年の間に様々な複雑な文化が発達しました。かつては先住民族の言語が 200 あって、現在でも 20 以上の言語が残っています。多様な文化の中で、面白い伝統が生まれました。

肌寒い気候のため、昔は乗馬ができず、犬ぞりが多く使われていました。現在では犬ぞりは少なくなりましたが、毎年「アイディタロッド」というレースが開催されています。アラスカの西海岸から東の州境まで、総距離 1,600 キロのレースで、犬たちは一日 12 時間以上走り続けます。

アラスカは非常に厳しい環境の州ですが、冒険心がある人にとっては、興味深いところだと思います。皆さん、アラスカに来るときは気をつけてくださいね。



アラスカ州立公園の写真



★今月の国際交流サロン★

「美術について」

珠洲焼や参加者が描いた絵画作品などを紹介します。

■日時 12月12日(金) 19時～

■場所 ラポルトすず アトリエ工房

■問い合わせ

観光交流課交流促進係 ☎0768(82)7776

全国からの 応援職員 vol.15

よろしくお願いします！

上下水道強靱化推進室

上水道



安達さん
(長野市)



珠洲市民図書館

知りたい！ 学びたい！
楽しみたい！ に、こたえます！

～ 珠洲市民図書館 ～

開館時間：午前9時～午後6時30分

休館日：月曜日・祝日・年末年始

☎(82)3377

珠洲市民図書館では、さまざまな企画を準備中。講座やイベント情報は、図書館だよりや館内のデジタル掲示板でお知らせしています。

～ お知らせ ～

図書館が購入した雑誌で、保存期限が切れたものをお譲りします。

期 間 2026年1月 4日(日) から
1月17日(土) まで

対象者 珠洲市内在住の方

場 所 図書館内

※一人3冊まで。なくなり次第終了。
お持ち帰り用の袋をご持参ください。

おはなし会

読み聞かせボランティアによるおはなし会。経験豊富な読み手による絵本の読み聞かせに、ひきこまれること間違いなし！

▽日時 12月6日(土)

10時30分～

▽読み手 「どんぐりの会」のみなさん

えほんとかみしばいのよみきかせ

幼児から就学前のお子さんにおすすり！参加したお子さんには、カードにスタンプを押します。たくさん集めるといいことあるかも！

▽日時 12月13日(土)

10時30分～

▽テーマ 「雪」

ささやかな朗読会

小説や詩を耳から味わう朗読会。「静かに読書」とは一味違う、本の楽しみ方を体感しませんか？

▽日時 12月20日(土)

14時～

▽読み手 すず朗読文芸クラブ

▽朗読作品

「鼓くらべ」山本 周五郎／著

「トットあした」より 黒柳 徹子／著

上映会

「シアター図書館」

土曜日は子ども向け、日曜日は大人向けを上映します。

子ども向け

▽日時 12月27日(土)

①10時30分～

②14時～

▽内容 「うれしめだし」(81分)

・・・わらべうたや歌舞伎などに息づく豊かな文化を美しい映像と音楽でお届けします。

大人向け

▽日時 12月28日(日)

①10時30分～

②14時～

▽内容 「能登の里山里海」(141分)

・・・日本で初めて「世界農業遺産」に認定された能登半島の魅力に迫ります。

本をプレゼントします！

NPO法人「チャリティーサンタ」さんから寄贈があった本をプレゼントします。

▽期間 12月16日(火)～12月26日(金)

▽対象 乳児～大人の方まで
▽会場 図書館内

※おひとりさま1冊まで

今月のトップック展示

上旬：「鍋料理」

下旬：「おくりもの」

をテーマに本を集めました。



移動交番を開設します！

以下の日程で、移動交番を開設します。

なお、事件事故等への対応のため、日程どおり開設できない場合があります。

開設日	開設場所
12月2日(火)	若山町第1団地
12月3日(水)	正院町第1団地
12月9日(火)	蛸島町第6団地
12月13日(土)	狼煙町第1団地
12月16日(火)	三崎町第4団地
12月17日(水)	野々江町第3団地
12月23日(火)	若山町第3団地
12月24日(水)	蛸島町第1団地
12月27日(土)	正院町第2団地

※時間は全て10時から12時まで

■珠洲警察署 ☎0768(82)0110

金沢大学 能登学舎の窓から

■ご挨拶

はじめまして。金沢大学の研究員として、この4月に宮城県から奥能登に移り住み、珠洲市民となりました野村俊介と申します。普段は、金沢大学能登里山里海未来創造センターの現地常駐研究員として、関係人口の創出や地域資源の活用など、地域に根差した活動と研究に取り組んでいます。また、能登学舎での「能登里山里海 SDGs マイスタープログラム」の運営にも関わっています。

■山梨と東北で

現在 27 歳で、出身は山梨県玉穂町という通学路に田んぼの広がる田舎です。用水路の魚や山のクワガタに夢中になっていた子どもでした。父親の転勤を機に中学・高校は東京で過ごし、2018年に大学入学を機に宮城県へ移住しました。学生ボランティアとして三陸沿岸の被災地に関わるなかで、「どうしたらその地域の人たちの望む復興になるのだろう」「日本の地方の未来はどこへ向かうのか」という問いを抱くようになりました。大学院時代は、地域で出る生ごみを活用した資源循環に関する研究を行い、地方の価値創出について考えていました。

■能登に惹かれて

能登半島には、もともと家族旅行で何度か訪れたことがある程度でしたが、2024年2月からボラン

ティアとして能登に通うようになりました。現場での出会いや経験を通して、祭りや古民家、里山里海の自然と結びついた文化、そして何より、その土地に暮らす能登の人々に次第に惹かれていきました。宝立出身の金沢大学職員との出会いもあり、これまでの東北での経験を能登の現場に生かしながら、地域により貢献したいと考え、今年4月に移住しました。研究者でありながら、地域の一員として暮らし、担い手として共に汗をかくことを大切にしています。最近ではキリコ祭りで地域の方々と汗を流し、何気ない会話やおすそ分けの中に、能登の人々の強さと優しさを感じました。

私自身、外から来て親戚もいない「よそ者」ですが、最近では「地域の一員」として受け入れていただける場も増えてきた気がします。外からの支援や専門家の知見をつなぐ“橋渡し役”として、現場と大学、地域と外部、若者と大人など、さまざまな立場をつなぐことを自分の役割のひとつだと感じています。

見かけたらぜひ気軽に声をかけてください。一緒に作業したり、語り合ったりしながら、少しずつこのまちのこれまでを学び、これからを描いていけたら嬉しいです。



▲ 9月15日 三崎町小泊にて

●野村俊介【のむらしゅんすけ】

金沢大学能登里山里海未来創造センター研究員。2025年4月から現職。日本の田舎が好きです！



能登の里山里海学会 2025

▶日時 12月6日(土)

▶場所 珠洲商工会議所

▶料金 無料(入退場自由)

※無料送迎バスを三崎地区・宝立地区等から運行予定

▶内容

■10時～12時

マイスタープログラム2025年・珠洲×オフグリッド(地産地消)をテーマに、2025年マイスタープログラムの担当者や受講生が活動の成果を報告します。

■12時30分～16時

フロアやアトリエを使って、マイスター修了生

や学生などが企画した、里山里海の恵みを活かしたワークショップや座談会、マルシェを企画・開催します。

また、能登やSDGsをテーマに研究者や企業の活動紹介・ポスター発表が行われます。

どなたでもご参加いただけます。ぜひお気軽にお越しください。

▶問い合わせ 金沢大学能登学舎 ☎0768(88)2568



復旧・復興新聞



6 大谷小中学校 後期課程



【コーナー説明】市内の小・中・義務教育学校では、北國新聞社・珠洲支局の方から、新聞・記事の読み方や伝わりやすい書き方を学んでいます。「小中学生がつなぐ連載コーナー」では、学んだことを生かして作成した学校紹介（全11校分）を掲載します。

復興に向けて

大谷のよさを広めよう！

塩作り「五百年」の歴史

七年 川端晃史

大谷町には「揚げ浜式」という塩づくりがあります。その歴史は五百年以上もあり、現在は奥能登塩田村でその塩づくりが行われています。その歴史を伝えるために、毎年夏休みになると大谷小中学校の生徒が塩田体験をして、その歴史を伝えています。しかし地震などの影響によりしばらくは塩田体験ができないうままでしたが、今年は二年ぶりに塩田体験を行うことができました。久しぶりの体験には、転校していった友達もたくさん参加してくれて思い出深い体験となりました。

これからもみんなの思いも詰まった伝統が続いていくことを願っています。

大谷を詰め込んだガチャ

七年 村上アメテイス

能登半島の地震からもうすぐ二年。四月に復興支援と大谷地区の良さを広く伝えるために作られた『大谷ガチャ』の第二弾が発売されました。第二弾は、好評だったキーチェーンはそのま

まに、大谷地区の象徴である鯉のぼりの生地で作ったタッセルキーホルダーが新しく加わりました。また、私たちが考えたキャッチコピーが書いてあるステッカーも加わりました。これらはすべて私たちの手作りで、大谷地区や珠洲市の未来への希望を表しています。

今後『大谷ガチャ』は、県外で販売されることが決まっています。

これからも、多くの人に大谷地区の魅力が伝わる活動をやっていきたいです。

こいのぼり復活

八年 水上しゆり

一年振りにたくさんこののぼりが大谷の空を泳ぎました。

昨年度は、能登半島地震によりこののぼりを揚げるのができませんでした。今年は、学校の近くで「こいのぼりミニフェス」としてこいのぼりを空に掲げることができました。たくさんのお店もあり、多くの人で埋め尽くされました。大谷ガチャの販売や、ステージで、大谷小中の生徒たちによるこいのぼりポイントパフォーマンスを行いました。

来年度も、大谷地区を盛り上げていきたいです。

砂取節祭り 再び現る

九年 川端美冬

砂取節まつりは地震によって五十五年の歴史に幕を下ろしました。

しかし昨年、復興を願って復活開催されました。担い手不足や少子高齢化で閉幕した砂取節まつりですが、地域の方々の想いとボランティアの方々の支援によって再び開催することができました。復活の当日は、地域・ボランティア・県外の方々が集まり、大いに盛り上がり、毎年踊っていた「砂取節」は、昨年は海岸まで行き、砂浜で踊りました。参加者は皆、生き生きとした表情で踊っていました。今年は雨のため中止になりましたが、みんなが生き生きとできる場をつくるため、この伝統行事をこれからもつないでいきたいです。



『税』についての 作品コンクール

税を考える週間（11月11日～17日）にあわせて、市内の小中学校、義務教育学校の児童・生徒から応募のあった令和7年度「税についての作品」の入賞者を紹介します。（敬称略）

書道

- 輪島税務署長賞
川坂 南葵（緑丘中3年）
- 石川県納税貯蓄組合連合会長賞
畠田 莉穂（みさき小6年）
- 公益社団法人輪島法人会長賞
石尾 直己（若山小6年）
- 輪島間税会長賞
谷内田 悠人（直小5年）
- 輪島税務連絡協議会長賞
[金賞] 宮田 泰成（飯田小5年）
[銀賞] 宮崎 真衣（宝立小中6年）
[銅賞] 知家 天乃（三崎中3年）
中口 翠優（宝立小中8年）
福田 彩蓮（上戸小6年）
寺田 夏絵（蛸島小6年）
西 こはる（正院小5年）

ポスター

- 輪島税務署長賞 谷内前 咲春（正院小5年）
- 石川県知事賞 山根 侑真（直小6年）
- 北陸税理士会輪島支部長賞
三上 逢海（上戸小6年）
- 奥能登地方税務協議会長賞
船橋 安寿（緑丘中3年）
- 輪島地区納税貯蓄組合連合会長賞
谷内 源（みさき小5年）
- 輪島青色申告会連合会長賞
山崎 栞里（蛸島小5年）

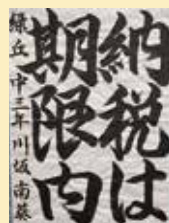

川坂南葵さんの作品



谷内前咲春さんの作品

作文

- 北陸税理士会輪島支部長賞 蓮池 里奈（緑丘中3年）
- 公益社団法人輪島法人会長賞 刀祢 亘輝（宝立小中8年）
- 輪島税務連絡協議会長賞 [金賞] 長曾 俊之介（緑丘中3年） [銅賞] 川端 晃史（大谷小中7年）

家屋を新築・増築・取り壊したときは、届け出をお願いします！

令和7年中に、家屋の一部または全部を取り壊した（**公費解体除く**）ときや、新築・増築したときは、忘れずに税務課へ届け出をお願いします。

取り壊しの届け出が遅れると、必要のない固定資産税が翌年度も課税されることがありますので、注意してください。

※固定資産税は、毎年1月1日現在の状況で課税します

問い合わせ

■税務課課税係 ☎ 0768(82)7736

税関から密輸情報提供のお願い（許しません 白い粉 黒い武器）

税関では、市民生活の安全・安心を脅かす麻薬・覚醒剤等の不正薬物、銃器、テロ関連物資等の国内への流入を水際で阻止するため、積極的な取締りを実施しています。

身の回りで「何かおかしい光景」を目にした際は、密輸ダイヤル【☎ 0120-461-961】または税関 HP の密輸情報提供サイトまでご連絡ください。

■問い合わせ 金沢税関支署七尾出張所 ☎ 0767(52)0689



税関 HP

YouTube
税関チャンネル

